臺灣日日新報 夕刊
十月十五日
夕刊定價一部二錢
編輯兼發行人 河村徹 印刷人 ○○口 済作
發行所 臺北市榮町四丁目卅番地 臺灣日日新報社
臺中支局 臺中市寶町 臺南支局 臺南市錦町 花蓮港支局 花蓮港街入船町
大阪支社 大阪市西區靱南通 東京支社 東京市麹町區

第三次 海軍首腦部異動

佐鎭長官に住山中將 軍務局長に岡少將

【東京十五日發同盟】及川海相就任後最初の第三次首腦部異動は十五日午前十時宮中において親補式執行されたので同十一時海軍省より左の如く公表された、即ち中央部においては阿部軍務局長の軍令部出仕被海軍省出仕の後を襲つて岡敬純少將が就任し一線部隊においては平田佐鎭長官の後に前大官住山德太郎中將が參謀長として堀内茂禮少將を卒ゐて就任した、尚前軍務部長金澤正夫少將の上海在勤武官も愈々決定した

〔海軍省公表〕 昭和十五年十月十五日午前十一時＝本日左の通り親補及補職せらる

海軍中將 住山德太郎
補佐世保鎭守府司令長官
同 平田昇
補軍令部出仕
海軍少將 金澤正夫
補上海在勤武官
同 堀内茂禮
補佐世保鎭守府參謀長
同 阿部勝雄
補軍令部出仕兼海軍省出仕
同 岡敬純
補海軍省軍務局長

海軍大佐 竹中龍造
補霞ヶ浦海軍航空隊司令
同 肉田市太郎
補筑波海軍航空隊司令
同 梅崎卯之助
補金澤地方海軍人事部長
尚前金澤地方海軍人事部長海軍大佐秋山門造は豫備役に補せられたり

堀内少將略歴

新佐世保鎭守府參謀長堀内茂禮少將は山梨縣出身本年五十歳、明治四十四年……三年少將、横須賀防備隊司令官となり同十四年○○艦隊參謀長に補され引續き現職にあつた

異動諸將星の略歴

【東京十五日發同盟】新佐世保鎭守府長官住山中將は東京府出身五十四歳、明治卅九年兵學校卒業、侍從武官、艦務局長、呉鎭參謀長、第八戰隊司令官、教育局長、兵學校長を歴任し吉田前海相の下に次官を務めた學究肌の提督である

岡少將略歴 新軍務局長岡少將は東京府出身五十二歳、明治四十四年兵學校卒業、軍令部參謀、大學校教官、潛水艦長等を經て井上軍務局長の下に同第一課長を務め軍令部部長となる獨身提督として有名である

阿部少將略歴 軍務局長より軍令部出仕に補され近く要職に榮轉する阿部少將は岩手縣出身五十歳、明治四十五年兵學校卒業、第二艦隊參謀、大學校教官、軍……

畏し聖上陛下 閣僚を御慰勞

豐明殿に午餐の御陪食

【東京十五日發同盟】天皇陛下には十五日正午豐明殿に出御、閑院元帥宮殿下にも御臨席遊ばされ近衞首相を始め松岡外務、安井内務、河田大藏、東條陸軍、及川海軍、風見司法、橋田文部、石黒農林、村田遞信、小川鐵道、秋田拓務、金光厚生各大臣、星野無任所相等各閣僚を召させられ午餐の御陪食を仰せ付けられた終つて千種間において茶菓を召させられつゝ一同に對し種々御懇談を賜はり親しく御慰勞あらせられたと承るが近衞首相以下光榮に恐懼して午後一時半頃退下した

一齊攻撃の火蓋

大行山脈 二萬の共産軍殲滅

【太原十四日發同盟】山西省東部地區大行山脈の峻嶮内に蟠踞する劉伯承麾下總計二萬の共産軍を殲滅すべくわが精鋭は十一日一齊に攻撃の火蓋を切つた、即ち池田部隊は遼縣西南二十四粁の洪水鎭の敵被服廠及び共産軍幹部訓練所を粉碎十一、十二兩日に亘つて晋城鎭（遼縣南方十八粁）の共匪約千三百名を殲滅敵を急追して十二日夜には楡社縣附近の三百六十八旅の本據を急襲せしめた、又鈴木、中村兩部隊は十一日楡社東南方十六粁の地點で二百の敵を殲滅、十三日には西營鎭（遼城北方二十粁）を粉碎した一方張垣西方地區より行動を起した楡本部隊は同地西北十六粁附近で所在の敵を蹴散らし引續き西營鎭を猛攻十三日下出（遼城西北十八粁）の第八十四師第三區專員公署及び兵工廠を殲滅して西北方に進撃中でこれに呼應して河南省武安方面より進撃を開始した笹原部隊は武安西北四十粁の地點で共産軍約五百を殲滅して更に進撃を續行しわが部隊に同地區二萬の共匪は全く殲滅の一歩手前に追ひ詰められるに至つた

新經濟體制を確立

三基本方針要綱決定

【東京十四日發同盟】工業組合中央會統制協議會では十四日丸の内會館に新經濟統制協議會委員會を開き、伍堂、松井正副會長以下委員出席、新經濟體制確立の三基本方針に基き左の如き要綱を決定し工業協同體の内容に關しては次回の委員會に於て審議する事になつた

新經濟體制組織要綱

第一、新經濟體制の原則的組織

（イ）生産、配給、消費の三大部門に分ち協同體制を確立する

（ロ）金融、交通及び貿易の部門は別に協同體制を確立する

（ハ）各種協同體に於ける經濟統制はその機關を通じて一元的に實施され各中央會を縱橫の統制中樞機關とする

（ニ）各種協同體相互の連絡統制に於ては消費部門又は地區別に經濟協同體會議を設ける

（ホ）中央に最高機關として帝國經濟會議を設け國の計畫經濟の立案に參劃し經濟統制實施の中樞機關たらしめる

第二、新經濟協同體制の組織方針

イ、企業形態に依つて別個の團體を採らざること

（ロ）構成の範圍を所謂協同體の名稱に依るものに限定せざること例へば一部のカルテル及び有限會社等の如きものと雖も新しき協同體制の構成員たるべきである

（ハ）經濟協同體は原則として經營別に組織すること

（ニ）官業及び特殊會社も經濟協同體制に參加せしめること

第三、新經濟協同體の組織と工業協同體

一、協同體の産業別は生産協同體に於ては農業と工業との二つの産業に大別する

二、協同體の組織

（イ）單位協同體は原則として同一市町村内に於ける同一業者を以て組織するが業種の性質上適當の地區を單位とすることもある

（ロ）縣協同體、全國協同體、地區別協同體

三、經濟協同體の機關

（イ）各産業の中央會

（ロ）中央會道府縣支部

四、工業協同體

議會局率先實踐へ

【東京十五日發同盟】大政翼贊會議會局衆議院關係の役員は十四日各部内定したので衆議院部は近く院内に事務所を設け衆議院の七十六議會を二ヶ月後に控へて各部とも急速に活動を開始することになつた、即ち政務調査部を分擔する調査部は部内を左の十分科に分ち議院部とし關係省と連絡を取つて當面の重要政策研究に着手することに決定した

第一分科國務（一般）
第二分科國務（企畫、興亞）
第三分科國防
第四分科金融、財政
第五分科外交
第六分科内政
第七分科産業第一（農林）
第八分科産業第二（商工）
第九分科交通
第十分科教育、司法、文化

又議事進行を分擔する議事部は既成政黨が解消した結果、各派交渉會が消滅するので議事進行を如何なる形式に依つて進めるかの問題に就き直ちに研究を開始することになつてゐる、これには今まで翼贊文化してゐた部屬制度を活用すべしと云ふ説と院室の部屬制に依るか又は議事部の分科別に依つて交渉會を開くべしと云ふ三説が出てゐるが何れにしても將來の黨派觀念を完全に拂拭して新體制に即應する方針で常時局を圓滑に推移せしめる方法を練んでゐる、更に選擧部の……

轉失業對策

經濟閣僚會議に附議 原案

【東京十五日發同盟】戰時下當面の國内經濟政策として政府が最先に取上げた中小商工業轉失業對策の大綱原案に關しては既に企畫院を中心に商工、大藏、厚生等の關係各省と緊密な連絡を取り急速に立案を進めつゝあつたが愈々右原案を十五日の經濟閣僚會議に附議、星野企畫院總裁より説明の上本格的審議に入ることゝなつた注目される企畫院原案の骨子は戰時經濟の要請を如何に實現するかへの前提條件として轉失業對策の根本方針を確立さるべき本當に……

……

一、公益機關と職業補導所の整備擴充

（イ）單獨工業
（ロ）重化學工業
（ハ）農業部門に轉業者を働き得るやう、これが技術知識を與へて轉失業者を積極的に精密産業に……

二、打撃中小商工業者として國家がこれに助成を加へて轉業せしめることはなるべく同業し先づ打撃各業主組合をして自力を以て轉失業するやうに仕向ける……

三、轉業者に對しては……

四、轉失業者の轉職期間中に於て……

國民總力朝鮮聯盟

方針決定

【京城十五日發同盟】日本内地の大政翼贊の新體制確立に呼應して朝鮮にも國民組織の新體制を確立すべく總督府に於て準備中であつたが次の如き方針を決定した、即ち從來の國民精神總動員朝鮮聯盟を改組して國民總力朝鮮聯盟とし總督府を中心に道府郡面邑に中央組織を……

ビルマ公路再開の

實質效果殆ど皆無

米紙上海特派員の報道

【ニューヨーク十三日發同盟】ビルマ公路再開の效果に關し專門家方面では心理的には英國の聲明は支那に大々的に宣傳されたが實際の效果は大したことはないと云ふ觀測が行はれてゐる、十三日のニューヨーク・タイムス紙上海特派員アーベンド氏の特電は左の如く報道してゐる

一、日本の佛印進駐の結果昆明までの飛行距離は四十五分に短縮された、昆明の市民の大多數が夜明けとともに家を離れて郊外の森に避難し夕方歸宅して來ることから判斷しても日本軍の空襲……

二、ビルマ土人に反英運動があることはイギリス當局者も認めて居りこれが交通上障害となることは明かである

三、山岳の地方は瘴癘の惡疫……

四、同地方ではマラリアが流行して居り……

米聯合艦隊 ハワイ歸還

【サンディエゴ十四日發同盟】先般太平洋に出動演習中であつたアメリカ聯合艦隊は主力艦五隻、巡洋艦四隻……

香港援蔣物資禁輸

引續き實施が當然

岡崎總領事見解を表明

【香港十四日發同盟】重慶側では來る十八日ビルマ・ルート再開と同時に香港よりの援蔣物資の禁輸も解かれるとの見解の下に目下香港より沙魚涌經由廣州ルートの公路施設に着手……

世界經濟圈會議

獨伊に招集の意向（伊國側の報道）

【ローマ十四日發同盟】目下ベルリンに進行中のリッベントロップ伊外相とフンク獨經濟相との會談の中心内容は新歐洲經濟秩序の確立にあると云はれるが、十四日イタリア經濟界消息通は右會談に關聯して獨伊兩國は歐洲、極東、ソ聯、米洲の四經濟圈代表を招集して世界經濟會議を開催する意向を有すると報じ注目を惹いた、會議の目的は左の通り

今回のリッベントロップ、フンク兩相の經濟首腦會談の重要目的は

一、歐洲經濟ブロックの完成

一、獨伊兩國に依る歐洲貿易、經濟及び通貨の管理

一、歐洲各國の對米負債の繼承

を承認する……の三點にあるが獨伊の計畫では世界を歐洲、米洲、極東及びソ聯の四大圏に區分し今後獨伊の……

重慶政府機關等の

マニラ移轉も畫餅

三國同盟・重慶の反響

【十三日上海特信】三國同盟成立の反響として重慶系諸紙方面では次の如き興味ある解釋を……

定例閣議

【東京十五日發同盟】十五日の定例閣議は午前十時四十分より首相官邸に開會、……

獨突撃隊一部 埃及作戰參加

【ニューヨーク十四日發同盟】十四日ニューヨークに達したU・P特電によれば獨突撃隊の一部はグラチアーニ將軍麾下のイタリア軍に配屬されエジプト作戰に參加してゐると云はれる、……

河内重慶航空 路線變更

【ハノイ十四日發同盟】去る八日以降の佛印政府の措置により同機は昆明、重慶間の航空路線を變更、……

北支國共兩軍の軋轢熾烈化

【太原十四日發同盟】最近の重慶側の對共産軍攻勢は……

企畫院囑託に

田邊忠男氏

【東京十五日發同盟】元東大教授田邊忠男氏は國土計畫の主任として十四日企畫院囑託に任命された

無絃琴

……

三國志 (325)

（出廬の卷）

吉川英治作
矢野橋村畫

増長冠（二）

……

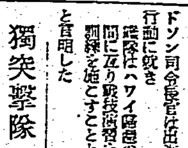

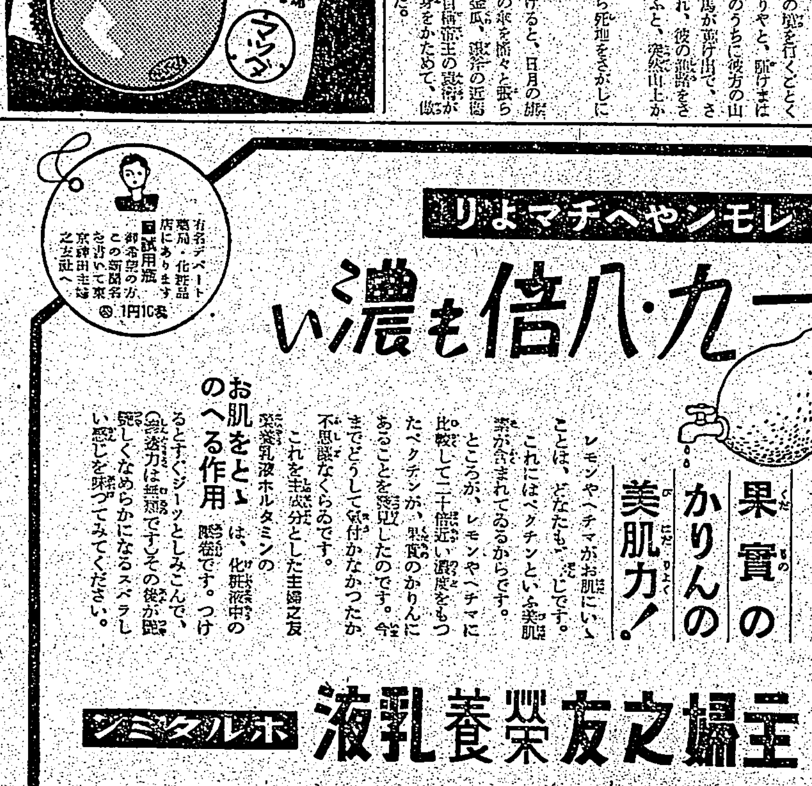

銃後主婦鐵壁の護り
國婦新分會發會式を擧ぐ

國防婦人會臺北支部では戰時下に於ける同會の擴充を圖り更に銃後奉公強化をはかつたが今般その實現を見る事になり支部下の中央分會より東分會を、西分會より圓山分會、また南分會より東南分會を分離獨立、この新分會發會式が十一日午前十時より臺北市公會堂で新設分會員多數參列の上盛大に擧行された、宮城遙拜並に皇軍將兵の英靈への感謝の默禱、同じく武運長久祈願が嚴かに行はれ引續き國歌奉唱、三松支部長の挨拶、池田支部顧問、國婦代表祝辭があり、三松支部長より新分會旗の授與、終つて同支部長の國婦會員としての覺悟を新たに御奉公の誠を盡すべき意味の式辭と永越顧問本部長よりの告辭があつた、更に日本帝國は新三年の歷史に邁進してゐる、國婦會員としてまた銃後女性としてあらゆる困難に耐へる様に訓練することが大切だ…

本島人女性だけの
國婦分會近く結成

國防婦人會臺北分會では同臺北支部と打合せ時局認識の強化を圖るため近く大稻埕地區に本島人女性のみを會員とする有力なる國婦…

炭屋さんや米屋さんの
轉業方法を懇談

兵に劣らぬ勳功
廿四日新公園で軍馬祭

御眞影を奉戴して
中山領事西貢へ還る

南洋は昔馴染み
松宮使節團一行寄臺

劇を通じての皇民化運動座談會

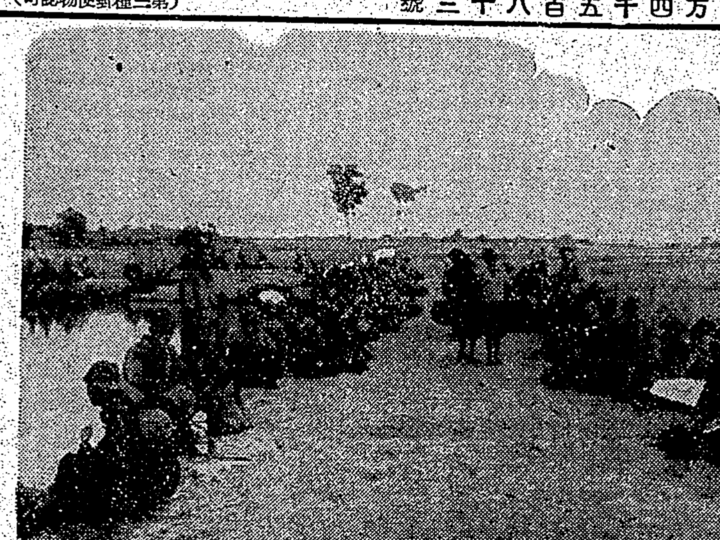

皇軍進駐の佛印から

①佛印に第一歩を印したる森山部隊の勇士　②佛印當局が我が森山部隊に提供したる海防の兵舍　③ドウスン要塞の巨砲　【西村本社特派員撮影】

護國英靈の招魂祭
百萬州民の哀悼こめて

學生は下駄を履く事
服裝、學用品の簡易化へ

神浦海軍少佐轉任
後任は白水海軍中佐

純國産 日東紅茶 代理店 臺北市 計和茶舖 三井物産株式會社 日東拓殖農林株式會社

日獨伊の旗を手に宮城前へ大行進

人口問題の協議會
戰時日本の人口政策へ指針

北三高女生徒ら軍事援護資金に寄附

臺灣にも國民學校
十六年度から實施
初等教育制度答申案成る
答申案の内容

小林總督を訪問
語る"まごころ"處世哲學

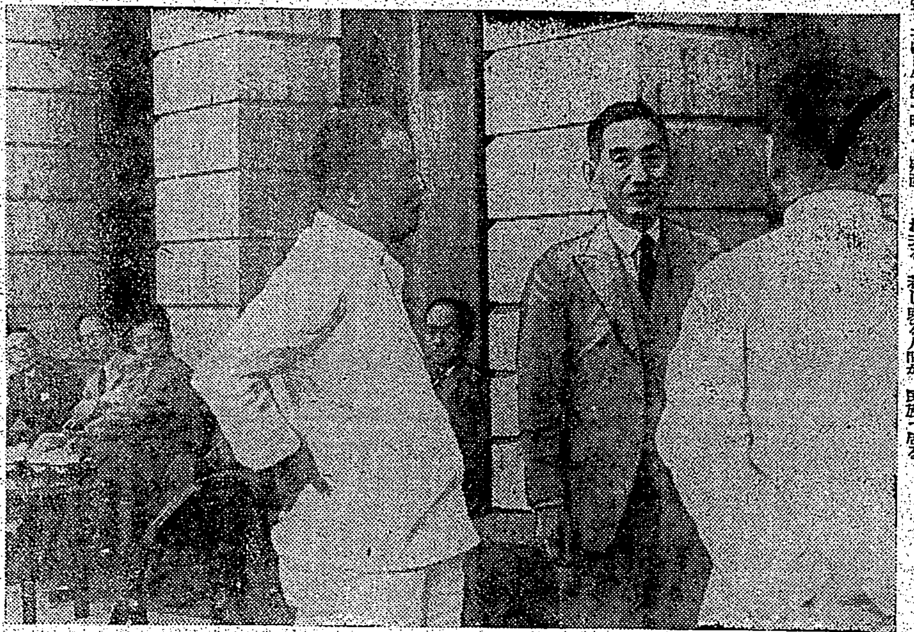

寫眞は松宮大使(背廣服姿)(左)小林總督(後方)使節團一行

上海陸戰隊乘用車
拳銃で狙擊さる

基隆の市バス
停留所を改廢

あすの天氣

定期航空

會葬御禮 坪井直三郎 親戚一同

骨の病 セキズイ 骨まく炎 關節炎 カリエス 明石市相生町元郵便局前 長壽園本邸

シッカロール 和光堂 湯上り―― おむつ換へに 忘れず一振り!

内服藥 コロイゲン錠 東京市芝區高輪北町三三 原澤水銀研究所

六〇六號と水銀劑

月やく 藥送る 專門長

動脈硬化(中風)腦溢血豫防 蓬萊仙

ベビー製炭機 本社 古田式工業 梅林商會 臺北市壽町 電話四三六〇番 村岡商會

鐵管代用 バンビックパイプ

フルタ式淨水裝置

家庭

ル大統領夫人 强制徴財論を主張

米國大統領夫人、エレアナー・ルーズベルトの名はアメリカ議壇で最も輝かしい存在になつてゐますが、最近同夫人は徴兵制度施行の向ふを張り「ゼ・ニューヨーク・ウオールド・テレグラム」紙上に徴兵、即ち國防を目的とする私有財産の強制徴發を主張して、世界一の資本主義國に大きなセンセーションを起しました

○

ル夫人の意見は

「我々は過去において或る人々が戰爭で金儲けをし、財産を殖やしたことを知つてゐる。國防の必要に應じて、青年の強制徴募が當然とすれば遊ばせてある私有財産をも人間同樣に徴發して、國家緊急の用に使用することは當然であらう」

といふのですが、名實共に米國のナムバー・ワン婦人で、場合によつては夫君と大統領の地位を爭ふことも辭せぬ女丈夫だけに、その云ふところも思ひきつたもので、これに對して反對意見が又相當に多いのです

○

その中でラルフ・ロベイ氏が近刊の「ニユースウイーク」誌上に掲げた反駁文は

「ルーズベルト夫人が主張するまでもなく國家は既に個人の私有財産を必要に應じて徴發してゐる。即ち、それは所得税、[illegible]、地方税の形式で、年に百二十億ドル乃至百五十億ドルも徴收されてゐるのだから、ルーズベルト夫人が今日財産の國家的強制徴發が一向に行はれてゐないやうな議論を口にされることは正當ではないと思ふ。國家緊急の支出に應ずるため相當高率の税金を課することは當然だが、これも一定の制限內で行はねばならない。若しルーズベルト夫人の意見の如く、個人が折角蓄積した財産を政府が無制限に徴收するとすれば、誰も金を貯蓄する者は無くなるであらう。換言すれば、私有財産制度を否定することにもなるのである」

といふのです。同夫人の意見を文字通り追及して行くと、結局、「財産の徴發」とよりか「財産の沒收」を主張することになり、民主主義國家の建前として甚だ穩かでないと憂慮してゐるのです

重大犯罪は減少
時局防犯を語る（上）

新聞面の文字を見ることによつて、その時代の社會相が判ると云ふ。……

遮光紙は掛軸式に
紐て巻いたりおろしたり

燈火管制の來る度に間に合せの遮光設備をするのはやめて、完全な遮光具を用意し、日頃から萬一に處する心構へでゐたいものです。遮光を完全にするには是非雨戸が欲しいものです。雨戸は乾燥して隙間が出來たところには紙を貼つて黒く塗つておけば光はもれません。上の隙間には新聞一枚を四つ折りにして當れば透視しません。雨戸のないガラス窓だけの家では是非窓一面に遮光の出來る黒紙の……

印度の奇習

タイプサムと稱するピンズー教徒の年中行事の一つで、信徒の祈りに唇、舌等に長い針を刺し、約七、八哩の道中をねり歩く。罪障消滅のための一種の宗教儀禮である。

家庭燃料節約讀本
（下）煉炭と豆炭　守谷盤村

……

栗の澁皮

栗が出廻つてゐます。……

レンサイマンガ　ポンチャン　秋色の巻　(54)　小川武

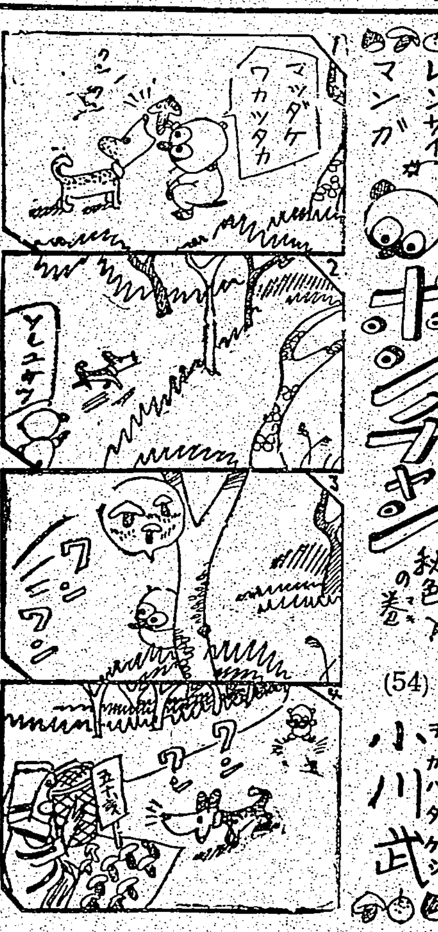

英獨の空軍勢力

……

スパイを防げ
英國で起つた實話

……

季節のお料理　甲田みつ

牡蠣の味噌蒸し

……

クリームド・オニオン

……

姙產婦の食物
赤ちゃんの健康を支配

……

ムダのない整髪料
一本あればみんなが使へる
丹頂チック
國產最高基準品
純植物性・專賣特許
丹頂化粧品本舗・金鶴香水株式會社

牛乳石鹸
最も進んだ製法に依る
科學的純良品牛乳石鹸！
HK8
共進舎石鹸株式會社

增健と榮養
頭
頭痛・頭重・めまひ等の不快感を消退させて
不安焦燥を鎭め精神を爽快にし心身の疲勞倦怠を除去します
胃
胃部の不快及び胃痛腹痛を去り
胃液分泌機能の活動を旺盛にして消化を完璧にします
腸
腸の蠕動を盛んにして腸內をいつも清淨に保たせ吸收作用を速かならしめて
又殺菌と毒けしの力は惡疫の豫防にも奏効を發揮する
年中必携の護身要藥
家庭に職場に
仁丹
K.NO.211

曉の町（3）

武田麟太郎作　林唯一畫

場末の黒木先生（三）

肥つた紳士は眩しさに眼をかがめて、

「――お嬢さんでございますか。私は、かう云ふ者でございまして……」

差された名刺を、お嬢さんと呼ばれた娘は、素直に受け取つて、ちらとその上に眼をやつた。名前の「某」とあるのに、大して驚きもしないのを見れば、かうした種類の来客には慣れてゐるのであらうか。

「――先生に是非お眼にかかりまして、色々と御高説をお伺ひしたいと存じまして、これはほんの手土産代りでございますが、……」

運転手に持たせてあつたものを、自分の手から差上げする。よほど、この家のものに敬意を払つてゐるからなのであらう。

「――それはどうも、……すみません、頂きます」

辞退もしないで、素直に再び受取ると、娘はそこへおいたまま、

「――呼んで参りますから、どうぞ、お上りになつて……」

「――この近くにおいでなんでせうか」

「――ええ、そんなに遠くへは行きませんでせうし、……」

彼女のらしい自転車を引返して、

「――狭いところで、恐れ入ります」

「――いいえ、お構ひなく……」

紳士は、茶が二つ出されたのを見て、運転手に眼顔で知らせた。お前は車の中で待つてをれと云ふらしい。

娘はすぐ戻つて来ますからと出て行つた。

紳士はきちんと正座してゐたが、暫らくすると、どうにも我慢出来ないと云つた風に、肥つた膝を解いて、胡坐をかいた。そして、部屋一ぱいに溢れ出さうになつてゐる書籍の山を見廻した。

それらは、ちよつとどこかを押せば、がらがらとくづれて了ふかと思はれるほど、無理をして、積重ねられてゐる。小さな雑誌位は普通にあつた。ドイツ語や英語の厖大なのもあれば、支那本らしいのも見られる。古い和綴りの本に最新刊のものとが入り乱れてゐる。おまけに、月々の雑誌などもちやんと揃つてゐる。かなりの数のスクラップブックが、小さな一閑張の机の傍にあるが、新聞記事の切り抜きであらうか。

押入れの中までも、かうした書籍の類で充塞してゐるのは、容易に想像出来た。但し、その他に家具らしい家具もなければ何一つ装飾もない。

――これぢや、まるで、本が主人で、人間の方が居候してゐるみたいだ。

紳士は数珠をくゆらしながら、そんなことをぼんやり考へてゐた。

しかし、これらが、政界の表面には出ないが、知り知れない智嚢と識者の人と傳へられる黒木先生の、頭脳の源泉かも知れない、いや、とにかく、大した勉強振りには相違なからう。

名利のことは些かも知らず、門を叩いて意見を聞かれれば、聞に憚むところなく、道人の識見と政策とを述べるが、いくら誘はれても、決してこの長屋の外へ出ようとはしない黒木先生は、彼らの間では不可解な人物になつてゐた。殊に最近は、政治の根本的な立直しの潮流に際会して、この野にゐる人の深い識見が、実際的に非常な力を持ちはじめてゐるので、政客や要路の大官なぞの訪問は頻繁を極めてゐた。

鯨の皮下脂肪から 羊毛代用品製出

特許局主催の第八回発明展覧会は目下同局陳列館で開催され、各方面に瓦り異常の關心を集めてゐるが、二百七十四點に亙る多數發明品中特に注目すべきものの一つとして入選した日本水産株式會社の研究發明にかかる鯨の皮下脂肪層より羊毛代用纖維を製造する方法がある。即ち戰時下輸入統制に依る羊毛缺乏の缺乏は代用纖維の發明時代を招來したかの觀があるが現在迄の羊毛代用纖維としては既に推奨し得るものは發明されてゐない。唯イタリアの牛乳カゼインより製造されたラニタールは其の保温性、膨軟、強靭度等に於て現在羊毛に必敵し得る唯一のものといはれてゐるが、今回の同社製品は前記性能は勿論、鋼硬し易い點に於ても殆ど羊毛と大差ない優秀なものであるので、之が出現は軍事上は勿論、一般被服界にとつても相當注目すべきものがある。右發明は大略二つの製法があるので今回其の概略を述べて見よう

（A）まづ鯨の皮下脂肪層を適宜の大きさに破碎し、壓搾に依り油脂分を搾出し殘渣を水で洗滌して（金屬水及稀薄アルカリ性溶液で順次處理し、これを開解して製造する

（B）鯨の皮下脂肪層を破碎し、且解碎した後油質を除去し、次で金屬鹽又はアルカリ處理をして得た纖維質を鞣皮作用に依つて處理し、脱脂乾燥後再び解碎する

大體以上の如くであるが元來鯨の皮下脂肪層は從來肥料又は一部食用に供せられる以外に利用の途なく、これが利用に關しては各方面でも種々研究されてゐたものである。然るに鯨の皮下脂肪より纖維を製造することは幾多の脂肪と複雜な組織に禍ひされ甚だしい困難が伴ふものとされてゐたが、今回特殊處理に依る製法完成の結果は今後我國羊毛界に相當の曙光を齎すものとして期待される、同右製法に依る製品の強靭且つ彈力性に富み、又防水性及防縮性を有し殆ど缺點の無いものとであるから、海國日本として無盡の原料資源にめぐまれる我國としては刮目すべきものがあらう

時局經濟相談欄

往復賃金の請求

問　タクシーを約束して居るものですが待機所より片道だけ客を乘せその往復賃金を客が支拂つた場合この賃金を受理すれば違反になりますか

答　タクシーはメーターに依り賃金を請求することになつて居るから片道乘つた場合客に往復賃金を請求する事は勿論違反なるも客が自發的に支拂はんとせる場合もこれを受理すれば違反になります（經濟相談所扱）

味の素の購入方

問　味の素が必要で店に買ひに行くとその店では得意先でなければ賣れないと言つて賣らない、味の素の配給はどうなつて居ますか

答　味の素は目下移入が減少し從つて配給が少くなつて居ますから從來の店に事情を話して買ふより外ありません（經濟相談所扱）

兒童に見せて惡い文化映畫もある

映畫に一般用（子供も見られる）非一般用（十四歳未滿の子供に見せてはいけない）の區別が出來て、映畫館では一般用とか、非一般用とかを示しはじめてから一年になります

映畫が兒童心理へ及ぼす影響はまことに大きく、かうした映畫の制限は結構なことですが、同時に劇映畫と一緒に上映される文化映畫は、上映時間こそ短く、內容も劇映畫のやうに興味本位のものでないにしても、兒童心理への影響は頗る大きいものです

一概に文化映畫といつても、子供に見せてよいもの、惡いものがある事は言ふまでもなく、文化映畫だから何でも良いといふわけのものではありません、劇映畫よりも一層大きく影響する場合も考へられるのです

そこで當局では文化映畫にも劇映畫と同樣、一般、非一般の區別を設け、兒童に見せるもの、見せないものの區別をし、近く實施することになりました

かうなると、どこの映畫館でも非一般用の劇映畫と非一般用の文化映畫、一般用の劇映畫そして子供に見せて良い文化映畫とを組合せて、上映することになるのは當然で、これでこそ映畫の統制は完全に行はれるわけです

今日文化映畫といつても、動植物などの生物を寫したもの、風俗や產業や風俗を寫したもの、科學ものの區々あつて、內容も適へば販る人に訴へるものも違ひます

普通の映畫館、或は小學校などで映かれる映畫會で上映される文化映畫は種類も多く、內容も多岐に亙つてゐますが、文化映畫の院部が行はれて、實施に移されるまでの間、兒童に見せて良い映畫のものと惡いものとは是非親達によつて見定め、それによつて兒童に見せねばならないと思ひます

惡いものとがあるのは、劇映畫、文化映畫と同樣、兒童を映畫見物にやる時、かうした點をもとに注意して親心を働かせて、これは惡いと思つたら、たとひ劇映畫が一般用

今日の話題

燦たる我が制空權

我が陸鷲のハノイ飛行場進駐が發表された瞬間に、我が陸軍航空機にとつては茲に、皇軍佛印入り當初からの目標である西南各省に雲南、ビルマルート直接攻撃の雄威が、いよいよ現實化する日を迎へたのである。

――近代戰に於て制空權が決定的要素であることは

英獨　空中戰の現狀に俟つまでもなく、遙かに先立つて支那事變勃發間もなく我が空軍によつて實證された。ただ作戰の機密を保持する上からその詳細の發表は許されず、從つて數字的にこれを證明する方法なく、遲れて始まつた英獨戰の宣傳的興味の方に衆目が奪はれてしまつた感だが、この間に我が大陸航空機は着々伸張し、今や四百餘州殆ど及ばざるなしといふ驚異的成果を擧げてゐるのである。昭和十二年八月十四、五日の渡洋爆撃の

渡洋　爆撃當時は、飛行距離の關係からして陸軍の戰鬪機隊を伴はず、鐵を斷たせて命を斷つ戰法に出たことは周知のところ、それが占領地の擴大、基地の前進と並行して、戰鬪機も日一日と擴がり、就中西北ルートの要衝蘭州に飛んだ時は鐵翼を驚目させたものだつた、中支に於ても武漢が重慶、成都に伸び、やがては戰鬪機隊の同行可能となり、南支にあつては南寧、桂林、昆明それぞれ敵奥の空襲を繼續した。事變の初め誰がこれら我が

空軍　による長距離襲撃を豫想したらう。況んや敵首都が四十數次の爆撃に全く廢墟と化すことをや。歐洲戰の現今ドイツは空軍による對英封鎖を頻に呼號し、現在首都ロンドン爆撃の一方には事實空軍を以てイギリスの海上交通をも脅かしてゐる。だが我々は茲に我が陸海空軍がとくにあらゆる援蔣路の遮斷に挽會すれば敵の封鎖に活躍してゐたことを忘れてはならない。倉庫群、列車群、トラック群、艦艇、橋梁、道路等々はこの目的の爲めにすでに何十回何百回と爆碎せられてをり、敵の

抗戰　力に與へた打擊の大なるは今さら贅ふまでもない。今後若し雲南、ビルマルートに我が巨翼が雷と降ることがあれば、それも右の封鎖の一形態として受取れる。またフランドルや北佛戰線に進撃する地上軍の先頭に、常に空軍大編隊による爆撃援護、或は誘導、物資補給の行はれたことを以てドイツ軍電撃戰法の粹とするが、限りに事變の記錄を顧みて一例をあげても昨年の南昌攻略に我が陸鷲は修水河以東の地區に於て常に地上快速部隊に先行

爆擊　によつて進路を開き、燃料、食糧、彈藥を補給し、偵察誘導に努め殊に戰況が大詰に迫り地上軍が南昌に近づく頃には、贛江の陸鷲を撃破し敵の退却を妨げとほし、遂に空から友軍の渡河點を確保しおほせたなど、ドイツ落下傘部隊の和蘭マーストリヒト橋に於ける活躍の上越す離れ業を演じてゐるのである。ドイツ空軍の強大を以てしても敵の本國空襲を免れ得ない。事變に於て

日本　はその重要地帶に一彈一破片すら落つてゐない。勿論これは大いに敵の弱體によるが上海戰たけなはの頃の支那空軍の機材、戰鬪意識ならば必ずしも不可能ではなかつた筈である。單に空中戰鬪の華やかさのみを喋々することなく、斯くまで制空を絶對ならしめた我が空軍の偉業に改めて思ひを致すのも亦必要だらう。

夕刊經濟欄

臺灣枕木組合 十五日創立さる

本島に於て枕木の生產又は販賣を業とする業者に於て臺灣枕木組合結成を企圖してゐたが準備成り十五日午前十時より臺北鐵道ホテルに於てその創立總會を開催した、日東拓殖農林の増田虎雄氏議長席に就き、規約其他初年度豫算等について附議のところ、何れも提出原案通り可決確定、同決定の組合長以下役員は次の通り、組合長理事日東拓殖増田虎雄、理事三井加藤五一、奥村商店奥村健三、昭和商行相馬彦郞、山三商店但馬近藏、監事櫻井貞次郎、新倉榮一、外加入組合員、福松材木店平戸吉藏、盛進商行盧添欽二、山下商店山下國信山陽木材潘志謙美山中商店船越武雄

商況（十五日）

東京銀行實株

日銀	五二九、〇	同新	三七〇、〇
正金	一七五、八	臺電	一〇七、四
興銀	一〇三、五	同新	七六、八
勸銀	八六、三	同新	二四、九

東京國債前場　東京短期前場　東京長期前場　大阪短期前場　大阪長期前場　大阪棉花前場　橫濱生絲前場　株式公債　銀塊　小麥　棉花　砂糖　上海爲替　同軍票　島內現株相場

[illegible]

將棋高段者對抗戰（本社主催）

市川一氏一勝二敗　▲五段 市川一郎　△五段 大和久彪

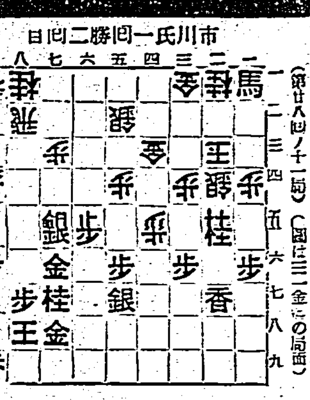

鮮かな寄切り

觀戰記　八段 齊藤銀次郎

[illegible]

“佐久間艇長” 海の大作映畫化

“翼の人々” 封切迫る

內地產に優る 支那產の菱類

文化映畫認定範圍を改正

種子

日照

剝皮

水面

今夜の放送

今晚の映畫

臺劇　芳乃館　第二世界館　新世界館　大世界館　國際館　公會堂

特別廣告

臺日案內

書籍　醫院　寫眞　內地土產　時計眼鏡　ラヂオ器械　洋服　藥種商　自轉車　雜件

南支農業經濟論　行政法概論　性病科 永吉醫院　各種新入荷　現像藥　桐田の本場文旦　メガネは金光堂　ラヂオ十ケ月月賦　脊廣詰襟オーバ　梅肉X　オニゾール　ワーミン　臺百園也　全國號　セクショナル書架　冷藏庫　家具と椅子　タワシ製造　灯心灸　メダルと章　門標と鑑札　木盃、帽章　優勝旗と團旗

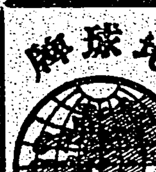

人人必備
萬人油
主治各症
木村製藥所 製造元

一浴！食慾增進 家庭で一家温泉浴 芯から丈夫になる 六一〇ハップ

健康の新體制
働く前に
疲れた時に
一寸一ぱい
元氣百倍の力
純良白葡萄酒
白玉ホワイトワイン

江井ケ嶋酒造株式會社

最も強力で催眠を伴はない
最新 癲癇治療劑 アレビアチン錠
大日本製藥株式會社

各帝國大學病院常備藥
神經衰弱
アルゼンブルトーゼ

蛔虫による國民保健運動
この際 蛔虫驅除も 隣組で解決！
虫下し マクニン

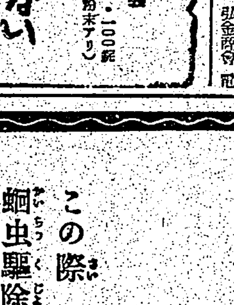

美容新体制……
健康美
朝夕ウテナバニシングクリームでお肌を健康に養つて下さい!!
溌剌とした健康美こそ銃後女性の象徴です。
最も經濟的で素晴しい美肌クリームです。
B.106

昔も 今も
效能で賣れる
七ふく ひえぐすり
本家 七ふくや 伊藤長兵衛
大阪高津表門筋
振替大阪九七三・電南七二九

臺灣日日新報
日本刊夕共八頁
發行兼編輯印刷人　河村徹
發行所　臺北市榮町四丁目卅貳番地　臺灣日日新報社

太湖西岸の作戰
最後の段階に達せん

【○○十五日發同盟】安徽、浙江兩省境太湖西岸の殘敵同地區中の我が精鋭各部隊は去る三日行動開始以來旬日餘にして敵の重要據點廣德、宜興、臨安、新登、淳南縣、臨安を悉く奪取し作戰は最後の段階に達せんとしてゐる、十五日正午までに於ける綜合戰果は敵遺棄死體四千、鹵獲せる敵軍事施設二十箇所

湖岸の要衝○○に
壯烈な敵前上陸
覆面の舟艇兵團俄然猛攻

【○○十五日發同盟】宣城攻略の西部作戰部隊に呼應して作戰開始以來敵正面の進擊を續けつつあつた伊藤、野田、鈴木各部隊よりなる舟艇兵團は十四日午後大南湖南岸の某地點より俄然猛攻を開始し湖岸の敵を撃散らしつつ要衝○○を攻略次で直路より湖上敵に肉迫し民船に依つて包圍網を脱出せんとする敵を湖底に葬りつつ月明下の湖上を一氣に進撃して十五日早曉朝霧の中を湖岸○○に壯烈な敵前上陸を敢行、これに成功するや野明寺以下の各部隊と相策應しつつ要衝○○に肉薄した

敗敵を追つて西進
遂に會埠を攻略
協力の陸鷲敵軍司令部猛爆

【南昌十五日發同盟】敵第九戰區の前線據點奉新を陷れたわが石野、古田の諸部隊は敗敵を追つて西進十五日正午遂に會埠(奉新西方二十粁)を攻略該埠に於いて敵第百七、十九師部を徹底的に壓倒又これに協力の陸鷲小野、森玉各部隊は五里鋪(奉新南方四十五粁)の敵七十四軍司令部に猛爆を加へこれを炎上せしめた、十三日夕攻略開始以來十五日午後三時までに判明した敵遺棄死體は七百五十である

第二回 經濟閣僚懇談會
中小商工業轉失業應急對策に
大國民訓練所(假稱)を創設

【東京十五日發同盟】十五日の第二回經濟閣僚懇談會は午後二時四十分より首相官邸に開會、先づ企畫院立案の中小商工業轉失業對策[illegible]

1、大國民訓練所(假稱)の創設
イ、要轉業者の中小商工業者を目標的に轉業せしめるため[illegible]

2、民間團體及び民間有識者の[illegible]

[illegible]

權力を楯にせず
民衆と憂苦を共に
全國警察部長會議　安井內相の訓示

【東京十五日發同盟】安井內相は十五日の全國警察部長會議の劈頭左の如き內容の訓示を行ひ警察新體制の根本義を說き警察官の自己反省と官民融和の實行とを要望した

[illegible]

舊廣東省、市營工場
還付の協定成立
十五日調印式を擧行

【廣東十五日發同盟】在の廣東省[illegible]

[illegible]

擴大情報局
十一月から新發足

【東京十五日發同盟】[illegible]

內閣情報局部長內定

【東京十五日發同盟】[illegible]

太田氏政策部長を固辭

【東京十五日發同盟】[illegible]

東亞部長に龜井氏

【東京十五日發同盟】[illegible]

全國警察部長會議
部長側からも意見開陳

【東京十五日發同盟】全國警察部長會議は十五日午前九時より內務省において開會安井內相大臣の訓示があつた後直ちに議事に入り[illegible]

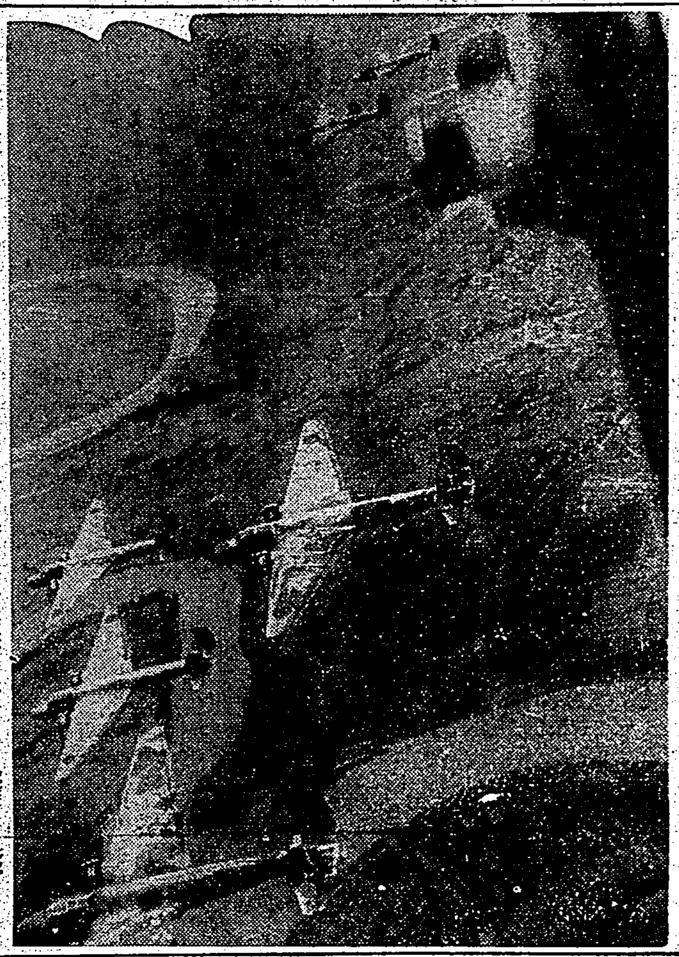

双十節の重慶を衝く海鷲部隊(海軍省貸下)

糖業聯合會臺灣支部主事に內海氏

【東京十五日發同盟】[illegible]

避暑地で日蘭會商

【バタヴィア十四日發同盟】[illegible]

蘭印宣傳局長辯明
ボーデ紙の報道否定

【バタヴィア十四日發同盟】[illegible]

洪羅紛爭解決へ
獨伊調停に乘出す

【ベルリン十四日發同盟】[illegible]

獨の新式爆彈
十五日拂曉の猛爆に使用

【ロンドン十五日發同盟】[illegible]

米の對南米交涉
海空軍基地問題を討議

【ワシントン十四日發同盟】[illegible]

佛艦隊通過の責任
全地中海艦隊司令長官等查問される

【マドリード十五日發同盟】[illegible]

各種委員會整理

【東京十五日發同盟】[illegible]

食糧計畫一元化施策
井野農林次官滿鮮へ

【東京十五日發同盟】[illegible]

定期敍勳

【東京十五日發同盟】[illegible]

米人引揚先發隊
本月末北京を出發

【北京十五日發同盟】[illegible]

勃國進駐說を否定
バルカンの緊迫を解く獨當局

【ベルリン十四日發同盟】[illegible]

ビルマルートの防空設備に躍起

【香港十五日發同盟】[illegible]

領土返還を要求
泰國の民衆運動熾烈化

【ニューヨーク十四日發同盟】[illegible]

ソ聯が喝破
ロイター通信の捏造を

【モスクワ十五日發同盟】[illegible]

"戰爭に導くもの"
米政府を攻擊
リンドバーグ大佐演說

【ワシントン十四日發同盟】[illegible]

外務異動發令

【東京十五日發同盟】[illegible]

人事

[illegible]

今日の府報

[illegible]

時代が生んだ液體調味料
味の素
榮養　美味　經濟
鰹節も醬油も砂糖も不用　和洋支凡ゆる料理に好適

臺灣總代理店　杉原產業株式會社
製造元　東京　東邦食品工業株式會社

日本文化史上に燦と輝く
劇文學の最高峰!
眞山青果全集
全十五卷

從來頑として全集の出版を拒否し續けて來た、孤高の劇作家眞山氏の全集遂に出づ!　日本的演劇への再出發が叫ばれる此の秋、意義深い名全集。他に類例を見ぬ史實調査の正確、彫心鏤骨の名作揃ひ、讀んでは小說以上に面白く、上演して又佳なり、然もその中心をなすものは日本精神の源流である。

監修者
菊池寛
山本有三
白井松次郎
大谷竹次郎
長谷川伸
(不同順)

長谷川伸
[illegible]

第一回配本
第一回日本文化賞作品
元祿忠臣藏
▲江戶城の刃傷
▲第二の使者
▲最後の大評定
▲伏見撞木町
▲御濱御殿綱豐卿
▲南部坂雪の別れ
▲吉良屋敷裏門
▲仙石屋敷
▲大石最後の一日

日本文化賞を受けたる同題作、赤穗義士の精神を描ける忠臣藏戲曲の決定版。[illegible]古版地圖、系圖、見取圖その他貴重なる資料數十枚挿入。

全十五卷內容
第一卷　元祿忠臣藏
第二卷　[illegible]
第三卷　[illegible]
第四卷　[illegible]
第五卷　[illegible]
第六卷　[illegible]
第七卷　[illegible]
第八卷　[illegible]
第九卷　[illegible]
第十卷　[illegible]
第十一卷　[illegible]
第十二卷　[illegible]
第十三卷　[illegible]
第十四卷　小說集
第十五卷　隨筆集

至急書店に御申込み下さい　尙、編輯の都合上多少內容の變更があるかも知れません

豫約募集
◎全十五卷　一册定價二圓五十錢
◎毎月一册配本
◎申込〆切り十月三十一日
◎小村雪岱畫伯裝幀

東京　大日本雄辯會講談社　發行

社説

臺灣と新體制下の商士道

公益優先に垂範する一事例

一

新體制の實踐的部門は、内外地の區別なく旣に着手できるものより着手を見てゐるのであるが、國府まづ先鞭をつけ、國民組織上に於て外地にはては明確なる指導の組織に成功した譯である。之はやがて家族部落地域にも及ぶこと勿論である。而して此の事たるや政府當局や大政翼贊會當路者にだけ任せて置くべきものではなく、國民各層が夫々の立場から實行し得るものは明日と云はず今日即刻より實踐しゆくの熱意を持たねばならぬ事敢て多言を要しまい。而して此種好例として先般内地に於て時代に目覺めたる小賣商人を以て組織された大日本商士隊を取り上げ得ると思ふ。此の程東京九段の軍人會館に於て最初の全國的大會を開催し、代表出席者四百名が商民翼贊日本經濟會議衆や一國一家の經濟組織衆といふ如き主體の下に、協議を凝し、結局新體制建設に即應して金儲け第一主義を敢然として商業し、闇取引の根絶は勿論大日本商士道の大道に沿うて、力強き歩みを踏みつゞけることを申し合せたやうである。[illegible]

二

[illegible]

三

[illegible]として、この大政翼贊會の[illegible]

刺繡製造の制限を一部緩和

―けふ告示さる―

去る八月一日奢侈品等製造販賣制限規則第一條に依り製造を制限されてゐる刺繡の一部に就き十六日附總督府告示第四百三十七號を以て左記の通り制限が多少緩和され一定額の範圍内に於ては州知事又は廳長の許可を受けて製造し得ることとなつた、之に關し府物價調整課[illegible]

[illegible]

パルプの價格委員會に督府から出席

[illegible]

臺灣倉庫總會 配當年五分据置

[illegible]

大正醬油は減配

[illegible]

刺繡制限緩和の精神に就て

府物價調整課長談

[illegible]

二期消費米の共精共販を計畫

十五日全島係官が打合せ

[illegible]

日土間の通商交渉 いよ〳〵新段階へ

[illegible]

臺灣雜貨貿易組合

十五日臺北に創立

[illegible]

產組高等講習會 は廿一日より

[illegible]

來一期作米

各州廳割當再檢討

[illegible]

唭里岸山手に住宅會社計畫

[illegible]

臺北組合銀行週報

[illegible]

內外商況 (十五日)

株式 押目買に引締る

兜町前場況

[illegible]

兜町後場況

[illegible]

東京短期後場

[illegible]

東京長期後場

[illegible]

大阪短期後場

[illegible]

大阪短期跡氣配

[illegible]

大阪長期後場

[illegible]

大阪棉花後場

[illegible]

橫濱生絲後場

[illegible]

財界 株界

[illegible]

《北濱展望》

[illegible]

大祭準備全く成つた靖國神社

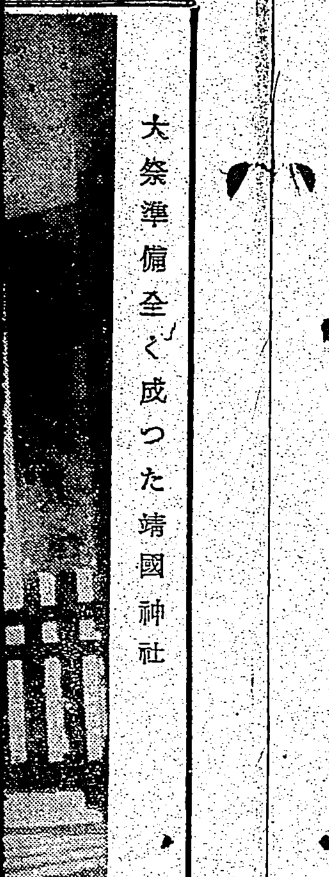

軍司令官一行 湖口より十五日歸北

[illegible]

獨の庭球選手ら 帝都へ

[illegible]

世紀の除夜 (16)

北村小松 作 / 郁竹伸一 畫

杳杯 (五)

[illegible]

想へ戰線 忘るな防諜

新薬・賣薬一般 はリスク

臺北市榮町四丁目 電話一九八九番

廣生堂藥舖

大日本郵船 / 大阪商船 / 辰馬汽船 / 東亞海運 / 大連汽船 出帆

[illegible]

株式名義書換公告

臺灣纖維工業會社

[illegible]

東洋經濟新報社編(第四十二輯) 四六判三五二頁 特價一圓五十錢

日本經濟年報 新體制特輯

最新刊

內外諸情勢の綜合的見透しを!!

第一部 新政治體制の歷史的意義

第二部 新體制下の日本經濟

第三部 新秩序胎動下の世界情勢

第四部 展開途上の東亞新體制

第五部 日本經濟各部門の分析

現代日本文明史 全十八卷

第二回配本 社會史

加田哲二著 各卷三圓二十錢

「現代文化」八月號添付 目下第二回配本中

近刊豫告 會社四季報(十五年第四輯) 九月三十日發賣

東洋經濟新報社 東京・日本橋・本石町三ノ二 振替東京六五一八番

日獨伊三國同盟の全面的檢討

實業之日本 十月十五日 特別增大號

對談 日本經濟の新體制と獨逸の統制經濟 經濟學博士 加田哲二 / 森川覺三

日本全體經濟の理念……瀨川大郎

ヨーロッパ新秩序の性格……野村重臣

大政翼贊會首腦部人物論……伊藤金次郎

特輯 公益優先とこれからの生き方

(サラリーマン篇) 公僕としてのサラリーマン 前田一

(小賣商篇) 企業合同と新商人道……岡田徹

(中小工業篇) 協同組合への結成へ……圓地與四松

(農村篇) 農村機構變革の提唱……久保田明光

(現地報告) 蘭印の現狀を視る 來間恭

(現地報告) 諸問題に惱む米國の實相 淸水安三

日獨伊三國同盟と日本經濟

▼明確になつた日本經濟の方向……金原賢之助

▼日本統制經濟の反省……飯田淸三

▼東亞廣域經濟への邁進……楢崎敏雄

▼貿易の將來と發展性……上坂酉三

日獨伊三國同盟と國際問題

▼アメリカの動向……田村幸策

▼ソ聯はどう動くか……稻原勝治

▼蘭印・佛印はどうなる……半澤玉城

▼支那事變はどうなる……三島康夫

英米聯合と日獨伊同盟……金子鷹之助

日獨伊同盟と太平洋戰爭……石丸藤太

英援助に一步前進した米國……丸山幹治

日米問題と太平洋……高橋三吉

對談 日獨伊同盟と株式 高木友三郎 / 勝田貞次

定價五十錢

實業之日本社

護國盡忠の英靈 永へに神鎭まる

昨夜秋深き靖國の社頭

大祭準備全く成つた靖國神社

清祓

招魂

其處

全國民默禱の時刻

十八日午前十時十五分

けふ勅使參向拜禮

往年の勇士の姿

招魂祭當日社頭の朝

御成年の彰常王殿下 臣籍降下を御裁可

島都で大觀兵式

二十一日 牛嶋軍司令官觀閲

見事な訓練振り

新竹州下の防訓第二日

新たに獸醫手

松宮使節の壯行會

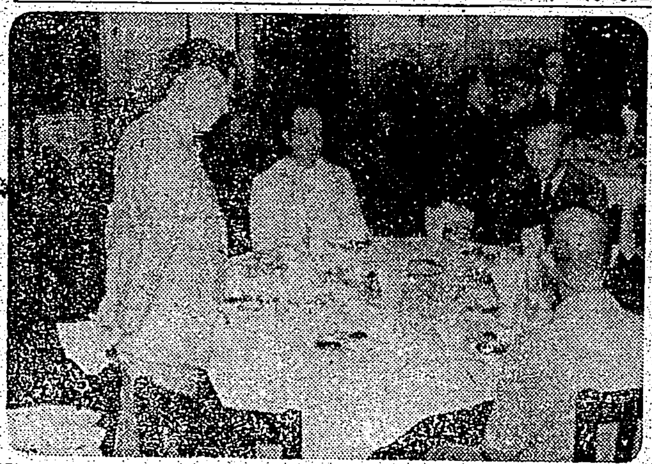

（寫眞は松宮大使の壯行會）

大放送會館を新設

全國第三位の豪華さ

計上

中央

鐵筋

來春

來月下旬臺北で 東亞放送協議會

軍司令官一行

湖口より十五日歸北

酒井憲兵隊長 十五日歸隊

香椎進水式

南方通になれる

北工に開かれる南方展の會場

一堂に資源の實物標本

獨の庭球選手ら帝都へ

明治橋上流地點に堤防を築く

工費八萬圓で近く着工

北三高女で 皇大神宮祭

藝妓さん達に教養學校

大稻埕檢番の案

少年の犯罪は家庭から

元高等官の長男 竊盜を働く

旅客列車時刻改正

ガソリン動車少くなる

▲淡水線

▲基隆宜蘭線

基隆市内の弓道 各團を統合

野犬も皮革報國

國語普及功勞者らの選拔視察團出發

▲蘭州線

山の寫眞を募る

樂生院で創立十周年記念式

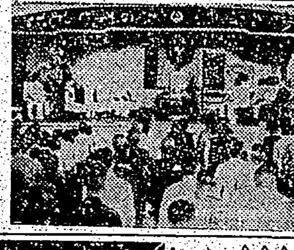

週報臨時號　内閣情報部編輯

新體制早わかり

五錢　發賣日本　内閣印刷局發行

ラヂオ

朝

晝

夜

けふの天氣

定期航空

入船出船

母倉田ヨ子儀
豫而病氣加療中ノ處
十月十四日午後六時半不相叶
永眠致候間生前ノ御厚誼ヲ拜謝シ此段謹告仕候

男 倉田四郎
親戚代表 倉田春雄
伊藤甚之助
伊藤日出男
浦野宇市
永田淸暉
島坂和英
三永新治
徳井弘
友人代表 永藤道三
伊藤

會葬御禮 男 小高照彦 外親族一同

會葬御禮 岩松哲雄 親戚一同

タクシーの電話番號が變りました

各營業所
城内 二、八四六
驛前 二、七一〇
東門 二、九八五
南郊 二、一五六

巴自動車商會 巴・富士・三木・南郊
タクシー部

理想的健康地

櫻ヶ岡溫泉土地分讓

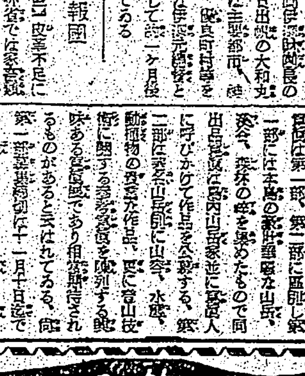

謝恩分讓

特價賣出域（十三口限り）

一、本分讓地ハ溫泉、水道、下水、道路の工事費を含んだ代金です

二、本分讓地は道路地を除き純然たる敷地面積の代金

泉源地

賣出期間 昭和十五年十月十七、十八、十九、二十日（四日間）

案内所 臺北市兒玉町二丁目四十三番地 中和興業社 電話六四〇八番

臺北市榮町一丁目三十番地 升川洋服店 電話二一四四番

創立事務所（發起人）吉田修 一番ケ瀬致吉 升川二三二 成新太郎

假事務所 臺北市兒玉町二ノ二丁目四十三番地 電話六四〇八番

健康報國

護れ銃後

十六日 十七日 十九日 二十日 の四日間

銘仙 セル 大特賣

八掛裏絹特提

十八日は休業仕候

臺北榮町

松井

各地綜合版

羅東青年團

二十二日發會

[illegible]

神社に模型爆彈塔

二千六百年の奉祝記念　海軍將士が獻納

[illegible]

七十歳の爺さんも婆さんも

慶祝行進に參加

盛況だつた　金山庄國民大會

[illegible]

竹下上等兵庄葬

[illegible]

中壢神社祭

[illegible]

臺中　水道擴充

きのふ市會で可決

[illegible]

臺中軍事援護大會

方委總會と共に開催

[illegible]

板橋で旗行列

[illegible]

經濟警察陣を強化

新體制に即應　加藤警務部長談

[illegible]

州警務部異動

[illegible]

汐止公體育會

[illegible]

◇……高雄の慶祝大會……◇　寫眞（上）市民大會（中）參加の在住外人（下）女學生の旗行列……（いづれも高雄要塞司令部檢閲濟）……

金賣却、立派な報國

高雄州の目標千五百萬圓

[illegible]

高雄州下の蕃地に

無盡藏な代用纖維

漁業界には大福音

[illegible]

高砂族綜合體育會

十七日　蕃產品展と共に開催

[illegible]

草刈選手權大會

[illegible]

三浦氏講演會

[illegible]

澎湖祭典打合せ

[illegible]

草樂業者に注意

[illegible]

屏東で講演會

[illegible]

獻金崇集

[illegible]

心細い傳染病施設

保生醫院は有名無實

[illegible]

宜蘭街奉公班

[illegible]

ラヂオ相談所

虎尾に新設店開き

[illegible]

航空講演會

[illegible]

藥用 クラブ齒磨
齒と身體を強健にする
八大特許の藥効的齒磨

蕾なかだち
幹部／時計職／書生入用／炊事婦／結婚調／古玉突臺／責住宅／責地／電話買入／卓上電話責 [illegible]

手紙上手は立身出世が早い　之れは便利だ！
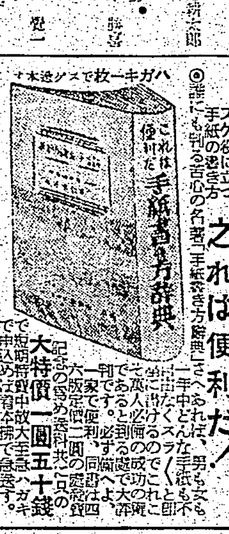
手紙書き方辭典
大特價一圓五十錢
申込書
大心社出版部

淋病　三日の内服で
例のない内服殺菌　服用翌日止痛・治癒へ
淋病　最高多元性化學療法劑
内服　ケンゴール
適應症　注意
東京市芝區通新町十三番地　總代理店　合名會社　河原商店

結核　好轉の三條件
立派に結核を征服して、常人以上の健康を取戻した人の養生法を檢討して見ますに、
旺盛な食慾の持續
盜汗・微熱・不眠

脚氣や神經衰弱の潛伏原因
何となく身體がだるい、氣分も優れず食事が進まないといふ風の健康不調な方が非常に多い。
肋膜炎鬪病記
同化性V・B・と3消化酵素の複合藥効果
錠劑　わかもと
發賣元　東京　わかもと本舖
東洋一の薬用酵母培養工場完成